Anul al 58-lea
10 Pagini

EXEMPLARUL { În România 3 lei / În străinătate 6 lei
Taxa poştală plătită în numerar conform aprobării Dir. G.le P. T. T. Nr. 24.464/939

Nr. 192 Sâmbătă 19 Iulie 1941
10 Pagini C

ABONAMENTE IN ŢARA Lei 200 pe 3 luni Lei 380 pe 6 luni. Lei 750 pe 12 luni. O lună Lei 80 In străinătate în raport cu tariful poştal şi valuta

Fondator: LUIGI CAZZAVILLAN
Proprietar: „UNIVERSUL" S. A.
Inscris sub Nr. 160 Trib. Ilfov

UNIVERSUL

CELE DIN URMA ŞTIRI DIN LUMEA INTREAGA, TELEGRAFICE ŞI TELEFONICE
REDACŢIA ŞI ADMINISTRAŢIA: BUCUREŞTI, STR. BREZOIANU No. 23-25
CENTRALA TELEFONICA A ZIARULUI: 3.30.10: SECRETARIATUL DE REDACŢIE: 3.30.15

ADMINISTRATOR DELEGAT STELIAN POPESCU

BIBLIOTECA CENTRALĂ „ASOCIAŢIUNEA" SIBIIU

STRAJĂ GUREI

„De cele mai multe ori te căeşti că ai vorbit şi aproape niciodată că ai tăcut".

Adevărul cuprins în această axiomă trebue să pătrundă în minţile noastre ale tutulor şi să fie mereu înaintea ochilor. Ţara se găseşte doar în război, într'un război drept şi sfânt, dar, în acelaş timp, într'un război cu un duşman lipsit de orice scrupule, un duşman care nu se dă înapoi dela nici un mijloc, fie acest mijloc cât de imoral şi respingător. Simte chiar o predilecţie deosebită pentru astfel de mijloace.

Iată, un comunicat oficial ne aduce la cunoştinţă că pe cuprinsul ţării se găsesc diferite persoane în serviciul inamicului. Bine înţeles, autorităţile în drept depun toate sforţările pentru a pune mâna pe aceşti spioni şi pentru a preîntâmpina şi zădărnici odioasa lor activitate. Însă, la rândul nostru, avem şi noi, public românesc, datoria de a sprijini şi înlesni sforţările autorităţilor. Prin îndeplinirea acestei datorii, aducem preţioase servicii ţării, oştirei, care luptă cu atâta vitejie pentru cauza cea mai dreaptă cu putinţă, precum ne facem un serviciu nouă înşine şi familiilor noastre.

Ce se cere dela noi? Comunicatul oficial ne lămureşte asupra acestei întrebări: să înştiinţăm autorităţile, ori de câte ori constatăm o activitate suspectă a indivizilor abjecţi, care se găsesc în slujba inamicului, şi mai ales să aducem la cunoştinţa autorităţilor în drept observaţiunile ce am avea ocazia să facem în legătură cu semnalele luminoase făcute de spioni. Şi cu drept cuvânt, comunicatul atrage atenţia publicului, ca informaţiile date să fie cât mai precise, concrete şi cât mai verificate.

Pe lângă această datorie, mai avem de îndeplinit o datorie, care constă în a ne pune strajă gurei. In comunicatul de care ne ocupăm, se spune că „spionii caută să surprindă orice conversaţie şi să ia diferite informaţiuni".

Aşa fiind, depinde de fiecare din noi să le zădărnicim atingerea acestui ţel. Mijlocul este simplu şi la îndemâna oricui. Amintindu-ne de zicătoarea că şi zidurile au urechi, să tăcem din gură şi să păstrăm pentru noi înşine tot ce ştim sau — cum este de cele mai multe ori cazul — tot ce credem că ştim. Discreţia, o virtute necesară şi în timpuri normale, devine o datorie imperioasă acum când ţara se află angajată într'un război de repararea nedreptăţilor, de ştergerea umilinţelor la care am fost supuşi anul trecut şi de reintregirea hotarelor.

Fie la cafenea sau la restaurant, fie pe stradă, fie în tramvai, fie la adăpost în timpul alarmei, să ne impunem voinţa de a nu fi vorbăreţi şi de a nu ceda slăbiciunei de a produce senzaţie prin destăinuirea unor secrete, pe care numai noi le-am deţine sau cu împărtăşirea de informaţii pe care le-am avea din nu mai ştiu ce sursă. Se ştie, de altfel, că, în regulă generală, aceste surse sunt produsul imaginaţiei.

Sunt însă informaţii în legătură cu fapte, care nouă ni s'ar părea mărunte, dar a căror cunoaştere exactă prezintă importanţă pentru duşman, servindu-i ca o indicaţie serioasă pentru operaţiile sale ulterioare. Să precizăm mai bine această afirmaţie.

De pildă, în comunicatele oficiale relative la atacurile sau încercările de atacuri aeriene inamice se evită înadins date mai amănunţite şi mai precise. Să nu ne grăbim însă noi a completa comunicatele şi a veni cu amănunte, care — să nu uităm aceasta — pot fi duşmanului de folos. Astfel de chestiuni să nu formeze nici în cercuri intime subiecte de conversaţie, necum pe stradă, în tramvai sau în localuri publice. Iar dacă în adevăr ştim ceva important şi ceva ce nu s'a aflat încă, datoria noastră este să aducem acest ceva la cunoştinţa autorităţilor noastre.

Niciodată cunoscuta vorbă „tăcerea este de aur" nu trebue mai bine preţuită şi respectată decât în împrejurările de astăzi.

VEŞTI BUNE

Trupele româneşti, sub comanda Generalului Antonescu, au intrat în Chişinău.

După mai puţin de o lună de lupte îndârjite, în care soldatul român şi-a dovedit vigoarea, avântul şi bărbăţia, faţă de un duşman superior din punct de vedere numeric, puternic înarmat şi hotărît la o rezistenţă înverşunată, armatele române stăpânesc toată partea de miază noapte şi de mijloc a Basarabiei.

Un sentiment de caldă însufleţire va străbate toate inimele româneşti la auzul acestei isbânzi.

Nerăbdarea noastră de a vedea Basarabia smulsă în întregime robiei bolşevice avea aripi. Gândurile noastre sburau spre Nistrul şi spre Dunărea cetăţilor domneşti de hotar şi am fi vrut să vedem drapelele noastre bătute neîntârziat de vântul graniţelor răsăritene de eri şi de mâine, de totdeauna ale românimii moldoveneşti.

FUEHRERUL ADOLF HITLER

Inaintarea noastră în Basarabia era însă supusă exigenţelor tactice ale operaţiilor militare de ansamblu al celui mai vast teatru de război, pe care l-a cunoscut vreodată istoria. Poziţia strategică înnaintată a provinciei româneşti a Basarabiei ne impunea o atitudine de aşteptare, până în ziua când rezultatele obţinute pe restul frontului făceau oportună şi necesară iniţiativa comandamentului pe câmpul nostru de luptă.

M. S. REGELE MIHAI I

Acest ceas a sunat. Avântul şi bărbăţia trupelor române şi germane ni-au redat, în câteva zile, cu preţul unor lupte înverşunate, toată jumătatea de miază-noapte a Basarabiei.

Războiul are logica lui fatală, dictată de teren şi de vreme, de economia forţelor, de utilizarea chibzuită a situaţiilor strategice şi tactice dobândite prin lupte.

Nu creiăm o iluzie, dacă afirmăm că ocuparea Basarabiei de Nord trebue să aibă urmări inevitabile pentru trupele sovietice, care mai deţin încă partea de miază-zi a acestei provincii româneşti.

Nici inundaţiile, nici ploile, nici starea rea a drumurilor desfundate nu vor putea opri avântul biruitor al trupelor noastre împotriva unui inamic, care a dovedit că ştie şi că vrea să se apere cu înverşunare.

In aşteptarea ceasului de triumf, când strigătul de victorie al soldatului român va răsuna pe tot cuprinsul Basarabiei, în ziua de bucurie românească a ocupării Chişinăului, aducem omagiul nostru de caldă recunoştinţă celor cari au murit, celor cari şi-au vărsat sângele, celor cari au luptat, celor cari au comandat, tuturor acelora cari au înscris o nouă biruinţă în filele atât de des udate de sânge şi de lacrimi ale istoriei neamului nostru.

D. GENERAL ION ANTONESCU

Statul-Babylon sovietic

Pentru ce e condamnată dezagregării U. R. S. S.

Lenin a formulat în 1919 următoarea observaţie cu caracter profetic:

„Noi nu vom trăi numai într'un stat, ci într'un sistem de state şi coexistenţa prelungită a sovietelor cu statele imperialiste este absolut imposibilă. Unele, sau altele, vor învinge." (Vol. XVI din *Operele complete ale lui Lenin*, 1919).

De fapt, U. R. S. S., moştenitoarea fostului imperiu rus, este un complex de aşa zise republici înlănţuite forţat unele de altele, cu populaţiuni de rase şi neamuri deosebite, care este condamnată dezagregării, atât prin structura sa anormală, cât şi prin forţele sale centrifuge.

Sub fostul regim ţarist s'a creat legenda unui stat unitar rus şi slav, iar sub regimul sovietic, existenţa unui sistem de republici unitare cu o populaţie ce ar avea simţul solidarităţii. Ce a fost în realitate Rusia de odinioară din punctul de vedere etnic?

După statistica populaţiei pe neamuri a fostului imperiu rus din 1897, iată repartiţia sa pe grupuri principale etnice:

Ruşi	55,4	milioane	(43,5%)
Ukrainieni	22,5	„	(17,5%)
Turco-Tătari şi Mongoli	14,3	„	(11,2%)
Polonezi	8,1	„	(6,4%)
Ruteni Albi	5,9	„	(4,6%)
Finezi	5,8	„	(4,5%)
Evrei	5,1	„	(3,2%)
Georgieni şi naţionalităţile din Caucaz	2,4	„	(2 %)
Armeni, Greci, Ţigani	2,2	„	(1,9%)
Germani	2,1	„	(1,8%)
Lituanieni	1,6	„	(1,3%)
Letoni	1,5	„	(1,2%)
Români	1,1	„	(0,9%)
Total	128,2	milioane	(100%)

Cu toate că în această statistică agenţii recensori ai Rusiei ţariste au sporit numărul ruşilor, luând în seamă criterium limba vorbită, iar nu originea etnică a recensaţilor. Totuşi, massa populaţiei ruse a atins procentajul pe ansamblul teritoriului european şi aziatic al imperiului de 43,5%. Aşa dar, ea a fost în minoritate faţă de procentajul de 56,5% reprezentată de toate celelalte populaţiuni aparţinând după origina lor etnică, multor rase şi subdiviziuni ale lor, ca şi unui număr considerabil de triburi, clanuri, popoare şi naţionalităţi. Populaţia U. R. S. S., după ultimul recensământ sovietic, în care s'a cuprins şi teritoriile ocupate în 1939—1940, ţările baltice, o parte din Polonia, Bucovina de nord şi Basarabia — s'a ridicat la 193 milioane.

Populaţia majoritară nu este formată în U. R. S. S. de ruşi, ci tot de celelalte rase şi neamuri. Notăm. că în Rusia ţaristă s'a inventat „rusismul" şi „slavismul" în scop politic, spre a camufla caracterul de mozaic monstruos al acelui stat.

Unul dintre militarii şi etnologii ruşi din secolul trecut, faimosul General Fadejew, a spus într'o scriere a sa asupra poporului rus şi a antagonismului dintre Rusia şi Europa, că el înţelege prin „ruşi", nu numai ruşii propriu zişi, ci pe „slavii ruşi şi ne-ruşi", ca şi celelalte populaţiuni de altă origină etnică, dar de religiune ortodoxă...

Prin asemenea „înţelegeri", s'a umflat numărul ruşilor şi slavilor spre a se putea întreprinde politica de expansiune a Rusiei în centrul şi orientul european, sub pretextul „panslavismului" şi al „ortodoxismului", după cum astăzi, sovietele, în numele comunismului distructiv, urmăresc extensiunea lui în Europa civilizată, ca şi în celelalte continente.

Elementele amestecate la origină, dar care au dat naştere naţionalităţii ruse, locuesc în masse compacte în ţinutul vechei Moscovii, iar mai târziu ele s'au infiltrat şi în celelalte teritorii încorporate la Rusia sau au sporit prin desnaţionalizarea şi rusificarea celorlalte elemente etnice, în basinurile inferioare şi mijlocii ale fluviilor Volga şi Don, în unele părţi ale Uralului, Cubanului şi Terek-ului caucazian, ca şi de-alungul fluviului Duna (Dvina) şi a afluenţilor săi. Dacă ţinem seama de regiuni, iată cum sunt repartizate nu-

(Continuare în pagina 2-a)

PENTRU RĂNIŢI

Sosesc răniţii: cei cari au suferit în trupul lor pentru ca trupul ţării să fie întregit.

Ei suferă de sângele, pe care l-au pierdut şi de rănile care-i dor, dar moralul lor e foarte ridicat. Aduc cu ei vitejia fără vorbe şi curajul fără fraze. Simplicitatea atitudinii lor bărbăteşti e la înălţimea jertfei, pe care au făcut-o. S'au luptat vitejeşte contra unui inamic puternic înarmat, care s'a apărat cu înverşunare, fiindcă sunt tineri, fiindcă sunt bravi, fiindcă au ascultat chemarea unei cauze drepte, fiindcă trăeşte în ei instinctul adânc al datoriei către pământ şi către neam.

Ţara întreagă are faţă de ei îndatoriri, care nu vor putea fi uitate niciodată. Bunăvoinţa şi recunoştinţa tuturor trebue să se manifeste faţă de ei, fără întârziere.

Doctorii le vindecă rănile, devotatele infirmiere ale Crucii Roşii şi ale diferitelor spitale îşi îndeplinesc cu o admirabilă stăruinţă munca lor voluntară, donaţiile în bani se adună la apelul atâtor comitete şi oameni de inimă, Statul, prin serviciile lui, le pune la dispoziţie cele necesare şi le va purta de sigur grija şi în viitor.

Dar aceasta nu este încă destul. Publicul românesc e dator să împlinească ceeace nu poate face în întregime autoritatea de Stat sau iniţiativa particulară organizată din vreme.

Din puţinul lui, fiecare poate face mult pentru a îmbunătăţi soarta răniţilor şi a grăbi vindecarea lor.

E cald. Mulţi dintre răniţi au febră. Cei operaţi nu pot mânca timp de câteva zile. Cei slăbiţi au nevoie de tonice.

Lămâi pentru limonade, fructe proaspete, siropuri, ghiaţă, câteva sticle de vin roşu întăritor vor fi binevenite pentru răniţii însetaţi,

(Continuare în pag. 2-a)

Datoria civililor

Arătam zilele trecute, în legătură cu unele indicaţiuni ale autorităţilor, că războiul modern impune calm, bărbăţie şi precauţiune nu numai ostaşilor pe front, ci şi populaţiei civile.

Cei de pe front luptă cu îndârjire, îşi riscă fără ezitarea viaţa în slujba neamului lor, trebuind să ţină seama, în fiecare clipă, de ordinele şi îndrumările superiorilor lor. Cei din spatele frontului, cei cari compun marea massă a populaţiei civile, au datoria să respecte disciplina stabilită prin ordonanţele autorităţilor civile şi militare. Nimic nu trebue dat uitării, nu este îngăduită nicio nepăsare, nu este scuzată nicio neglijenţă atunci când sunt în joc nu numai interesele stricte ale colectivităţii, dar viaţa însăşi a semenilor, a fraţilor noştri.

Oficialitatea a atras şi eri atenţia că pe cuprinsul ţării se găsesc diferite persoane în serviciul inamicului, spioni cari caută să surprindă orice conversaţie, să ia diferite informaţii şi să facă legătură cu avioanele inamice prin semnale luminoase date în timpul alarmei aeriene.

Publicul este dator să aducă la cunoştinţa autorităţilor, cazurile precise, concrete şi verificate, pentru descoperirea infractorilor şi luarea măsurilor de rigoare în interesul Ţării.

In ce priveşte apărarea pasivă, autorităţile constată că populaţia nu execută întocmai măsurile preconizate de autorităţi.

Nu s'au golit podurile caselor de obiecte vechi inflamabile, nu s'a presărat nisip pe suprafaţa podului, nu toţi s'au îngrijit să aibă la îndemână, pentru orice eventualitate, unelte de stingere.

(Continuare în pag. 2-a)

Voluntari francezi

în lupta contra bolşevismului

Vichy, 17 (Rador). — *Corespondentul agenţiei „D. N. B." transmite:*

Se află din sursă bine informată că până acum mai multe mii de francezi din zona neocupată s'au angajat pentru lupta contra bolşevismului, alcătuind un corp de voluntari.

Angajamentele sunt actualmente verificate.

Smolenskul a fost ocupat de germani

Berlin, 17 (Rador). — Agenţia „D. N. B." află că oraşul Smolensk se află în mâinile trupelor germane.

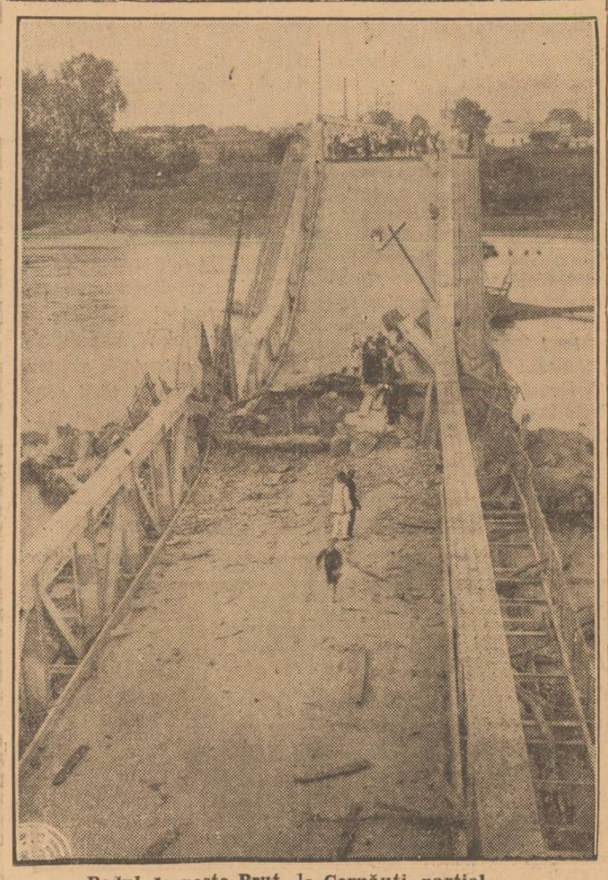

Podul de peste Prut, la Cernăuţi, parţial distrus de bolşevici

Cheia strategică a Basarabiei

este în stăpânirea noastră

Au fost ocupate Hotinul, Soroca, Orheiul şi Chişinăul

Comunicatul No. 5 al cartierului general al comandamentului frontului româno-german

Cartierul General al Comandamentului frontului româno-german din România comunică:

Cheia strategică a Basarabiei este în stăpânirea noastră.

Bătălia pentru cucerirea şi curăţirea masivului Corneşti-lor s'a terminat.

Hotinul, Soroca, Orheiul şi Chişinăul au fost ocupate.

17 Iulie 1941

❖

Marea împlinire naţională a intrării trupelor desrobitoare în Chişinău va fi cinstită în Capitală şi în toată Ţara, precum şi de posturile noastre de Radio, în mod deosebit, Sâmbătă 19 Iulie.

Evenimente de o importanţă capitală pe frontul de Est

Se desfăşoară cea mai mare bătălie din toate timpurile

Berlinul şi ocuparea Chişinăului

Prin telefon dela corespondentul nostru particular

Berlin, 17. — **Comunicatul german de azi desvălue evenimente de o importanţă capitală pe frontul de Est. El arată că pe frontul acesta se desfăşoară cea mai mare bătălie din toate timpurile, în care stau faţă în faţă 9 milioane de oameni.**

Cercurile germane sunt extrem de optimiste asupra rezultatului acestei bătălii, întrevăzând de pe acum un imens succes pentru armatele Reichului.

Ştiri izolate de pe acest front au sosit însă până acum foarte puţine aci.

Prin postul de radio Londra, s'a putut totuş afla că la Kiev se desfăşoară lupte de stradă, că trupele germane au răzbit spre Petersburg şi că se dau lupte mari în drumul spre Moscova.

Toate aceste ştiri n'au fost însă confirmate din sursă germană.

❖

La Berlin sunt urmărite cu cea mai mare atenţie evenimentele din Rusia.

S'a anunţat încă de acum câteva zile că au început să se constate numeroase indicii de dizolvare a armatelor ruseşti. Aceste ştiri au fost confirmate azi prin aceea că s'a anunţat repunerea în funcţiune a comisarilor politici în armata sovietică. Faptul acesta e considerat la Berlin ca deosebit de senzaţional, căci el dovedeşte marea neîncredere a conducerii politice a Sovietelor în armata lor.

Se precizează că s'a trimis pe lângă fiecare comandament sovietic câte un comisar politic având rolul de sfătuitor şi controlor.

Guvernul sovietic pare să recurgă la ultimele sale rezerve, spre a opri înaintarea germană în inima Rusiei.

Dacă bătălia uriaşă, care se desfăşoară acum, va fi pierdută de armatele sovietice, disolvarea acestora va fi desăvârşită.

❖

Ocuparea Chişinăului, capitala Basarabiei, de către trupele germano-române a produs imensă bucurie la Berlin, unde se ştie prea bine ce înseamnă Basarabia pentru poporul român.

După ştiri primite aci, trupele române urmăresc ultimele resturi ale armatei sovietice din Basarabia, şi e de aşteptat că această provincie va fi în curând complect eliberată din ghiarele bolşevismului.

❖

Cercurile politice de aci, n'au luat până acum niciun fel de atitudine faţă de evenimentele din Japonia, cu toate că acestea sunt urmărite cu mult interes la Berlin.

Desfăşurarea evenimentelor din Extremul Orient a luat de câtva timp o alură rapidă şi e de admis că această alură va fi menţinută şi de aci înainte.

Schimbarea de guvern din Japonia nu înseamnă vreo modificare radicală a politicii externe a acestei mari puteri.

O garanţie în acest sens o constitue menţinerea prinţului Konoye în fruntea noului guvern.

Toate ştirile răspândite în străinătate în legătură cu situaţia politică din Japonia sunt considerate aci ca baloane de încercare ale propagandei britanice.

❖

In legătură cu plecarea corpului de voluntari spanioli, cari vor lupta alături de armatele aliate împotriva bolşevismului, se spune aci că faptul acesta dovedeşte solidaritatea statelor europene împotriva acestora.

Se exprimă în acelaş timp convingerea că noui contingente de voluntari din Europa vor pleca în curând în număr şi mai mare, spre a desăvârşi cruciada împotriva bolşevismului.

RECUNOŞTINŢA POPULAŢIEI CERNĂUŢENE

Manifestaţii pentru desrobitorii români